

# Asociación de Bancos de México

## Presentación a Medios de Comunicación

Diciembre 10, 2008

1. Evolución del Crédito
2. Evolución de la Infraestructura Bancaria
3. Ley de Transparencia y Ordenamiento de los Servicios Financieros
4. Portabilidad de Nómina

**Financiamiento Directo al Sector Privado: Cartera Total**

Saldos Nominales y Variación Real Anual

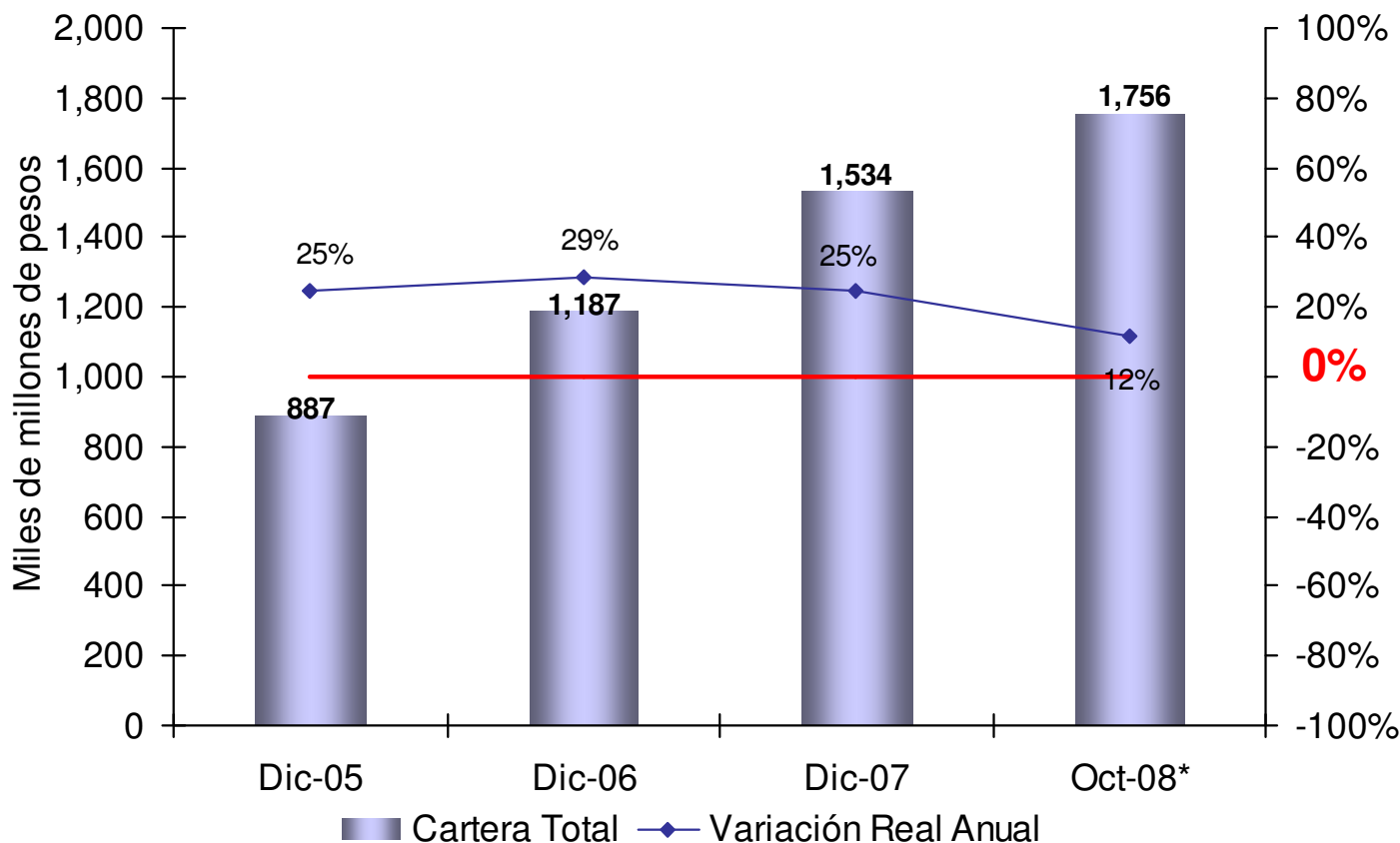

Fuente: BANXICO y ABM

\*Incluye Sofom Tarjetas Banamex y Sofom Santander Consumo

En particular, el financiamiento al consumo ha mostrado una fuerte desaceleración en los últimos meses, registrando una ligera contracción en octubre.

## Financiamiento Directo al Sector Privado : Cartera Total de Consumo

### Saldos Nominales y Variación Real Anual

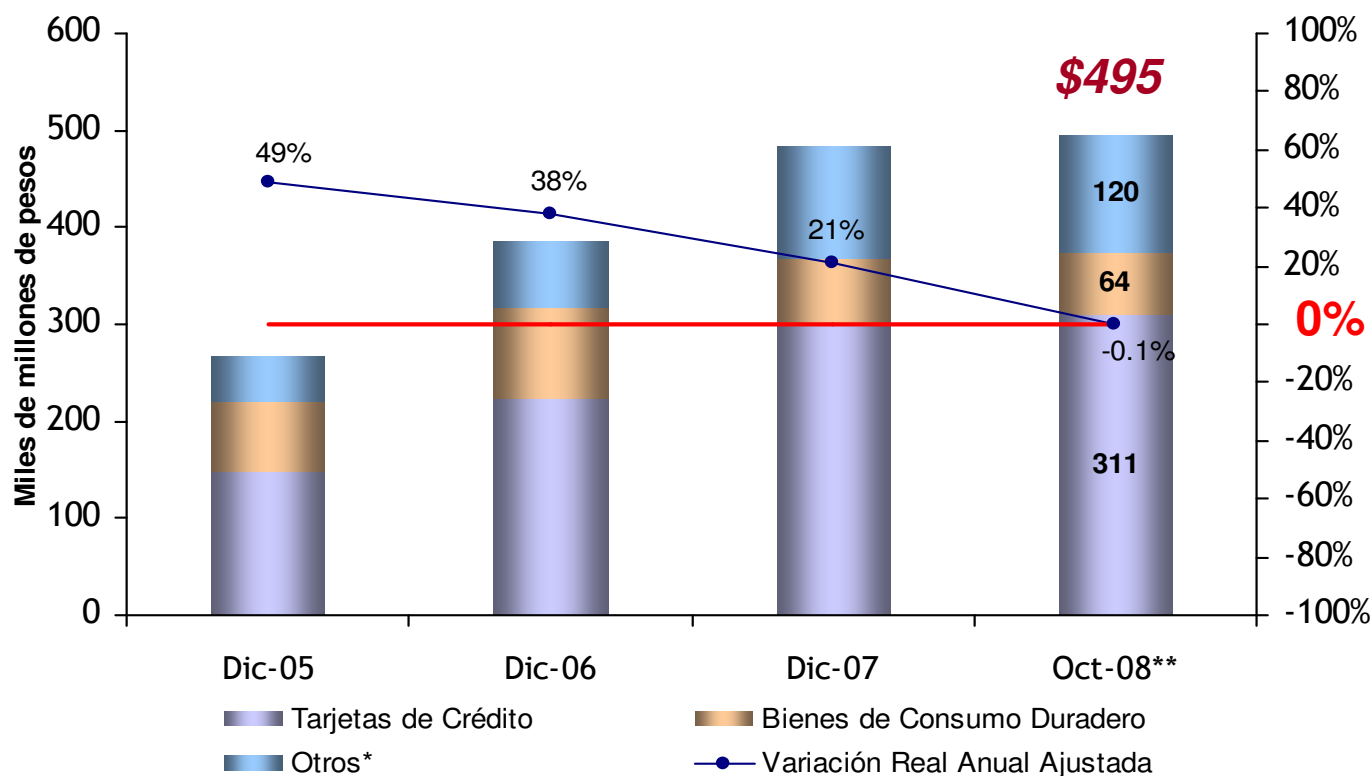

Fuente: BANXICO y ABM

\*Incluye Crédito automotriz y créditos personales.

\*\*Incluye Sofom Tarjetas Banamex y Sofom Santander Consumo

Nota: A partir de enero de 2007 y de acuerdo a las disposiciones de la CNBV, se reclasificaron algunas partidas de Bienes de Consumo Duradero que a partir de esa fecha forman parte de la categoría de Otros\*.

De igual manera, la cartera de crédito a la Vivienda se ha visto afectada por el actual entorno económico.

## Financiamiento Directo al Sector Privado: Cartera Total de Vivienda

Saldos Nominales y Variación Real Anual

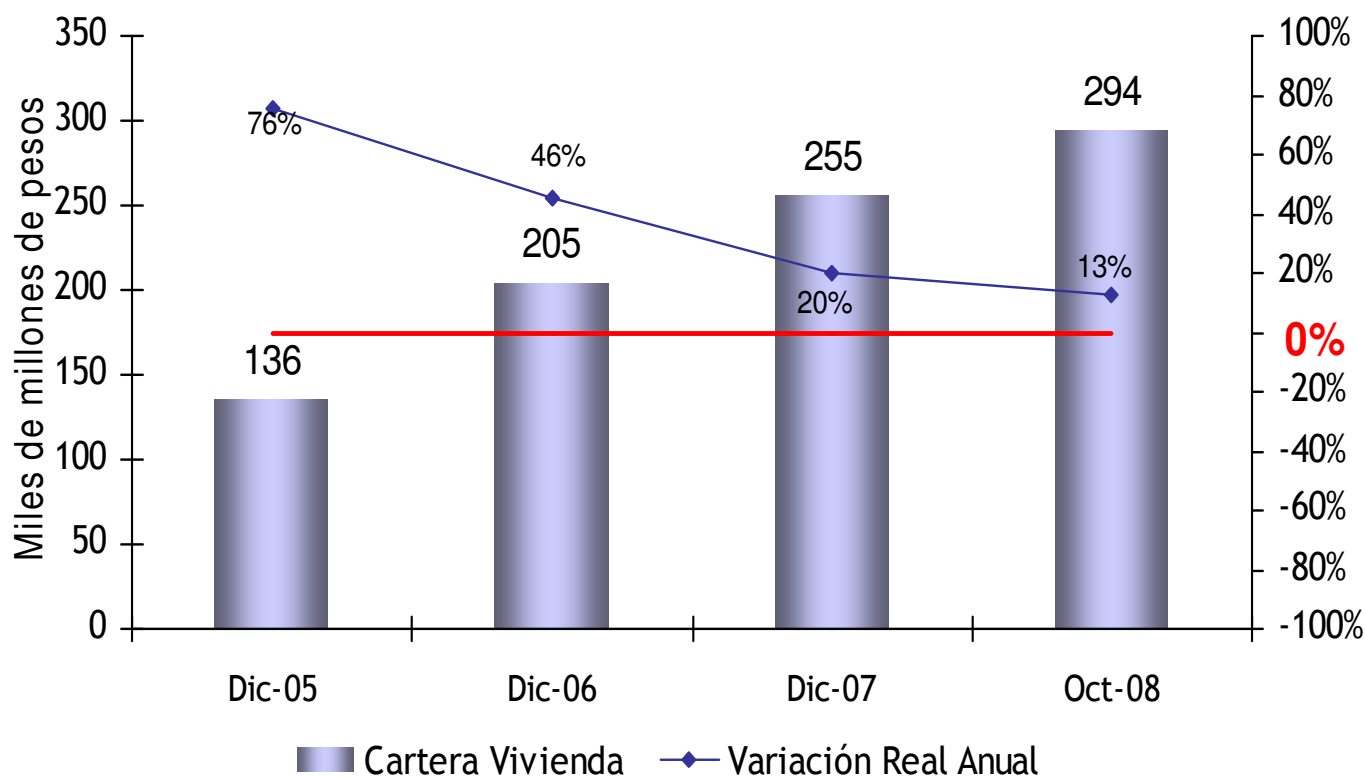

El financiamiento a empresas continúa siendo el más dinámico, aunque también se ha desacelerado su crecimiento, acorde con el escenario macroeconómico menos favorable.

## Financiamiento Directo al Sector Privado: Cartera Total de Empresas

### Saldos Nominales y Variación Real Anual

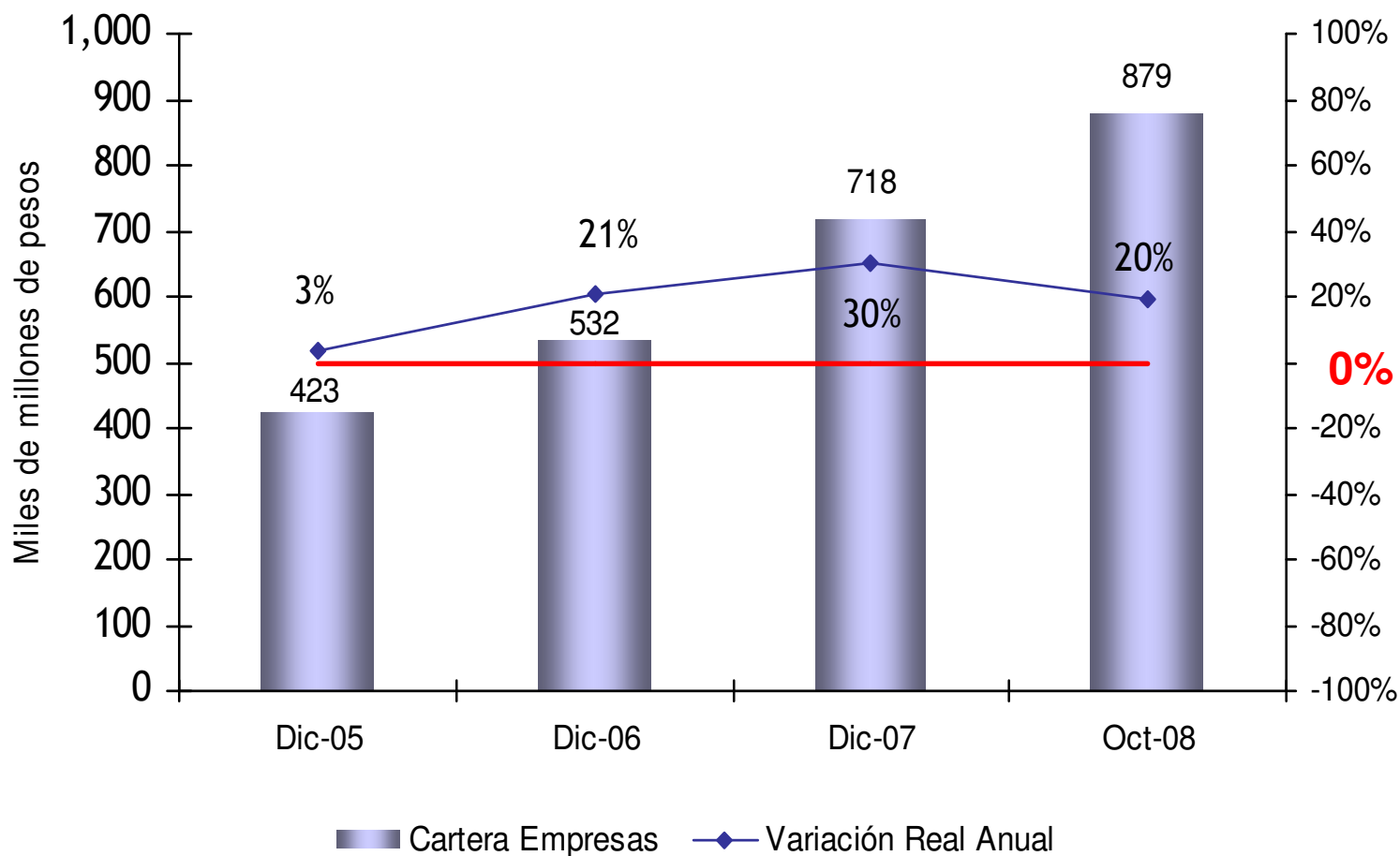

El financiamiento a los segmentos MIPYMES también se ha visto impactado por el entorno económico

## Saldo promedio mensual de financiamiento por segmento

	Sep-07	Sep-08	Variación Real Anual
Medianas empresas	21,335	24,920	10.7%
Pequeñas empresas	47,725	57,478	21.8%
<b>Total PYMES</b>	<b>66,060</b>	<b>82,398</b>	<b>18.3%</b>
Micro empresas	14,348	13,639	-9.9%
<b>Total MIPYMES</b>	<b>80,408</b>	<b>96,037</b>	<b>13.2%</b>

Fuente: ABM con base al intercambio de información del Comité PYMES

La segmentación se hizo conforme a ventas anuales, las Micro hasta \$2.0 millones, las Pequeñas hasta \$40.0 millones y las Medianas hasta \$100.0 millones.

## Cartera Total: Agropecuario

### Saldos Nominales

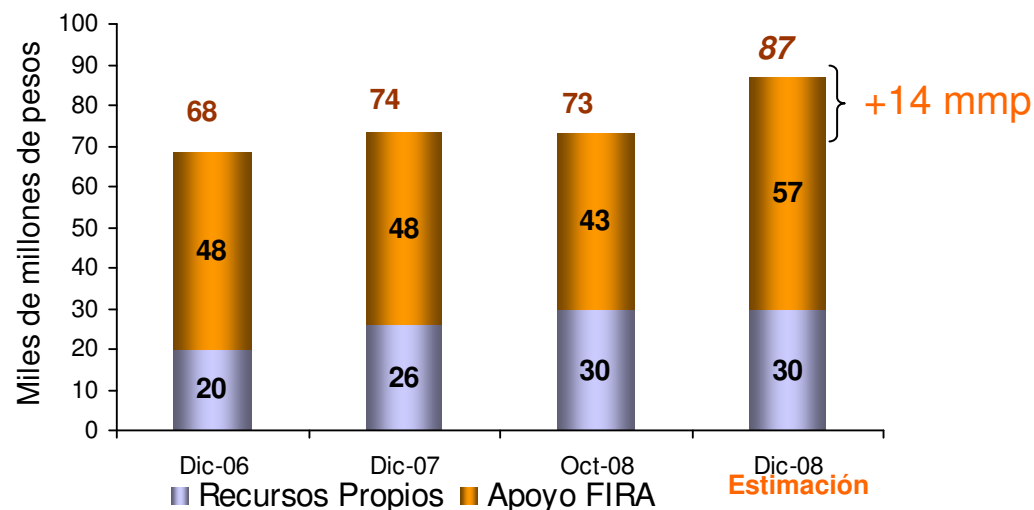

Los saldos al final de un año disminuyen como consecuencia de los ciclos agrícolas, los cuales son de aproximadamente 6 meses y por tanto, la cartera se liquida con igual frecuencia durante un año; por lo anterior las cifras de colocación reflejan mejor la tendencia de este sector.

## Crédito Agropecuario\*

### Colocación en Miles de Millones de Pesos

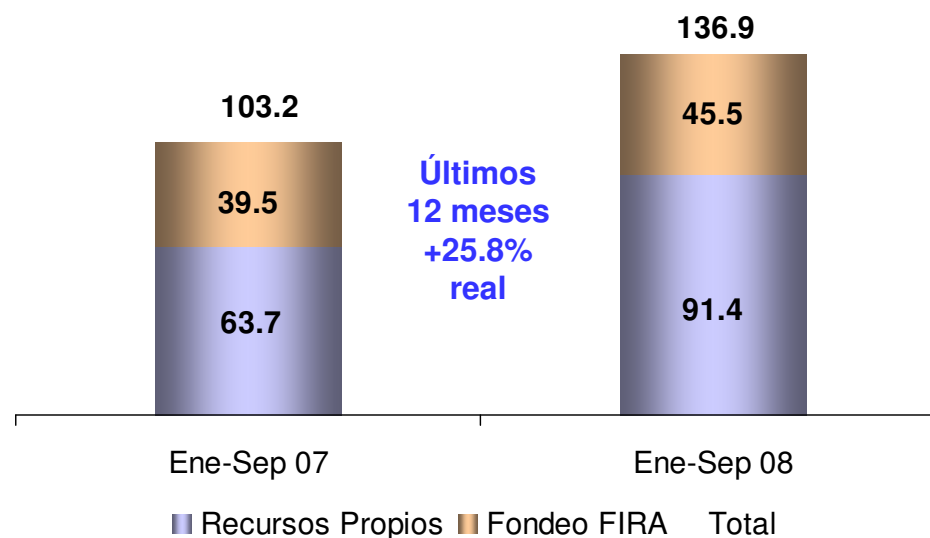

\*No son saldos



## Índice de Morosidad\*

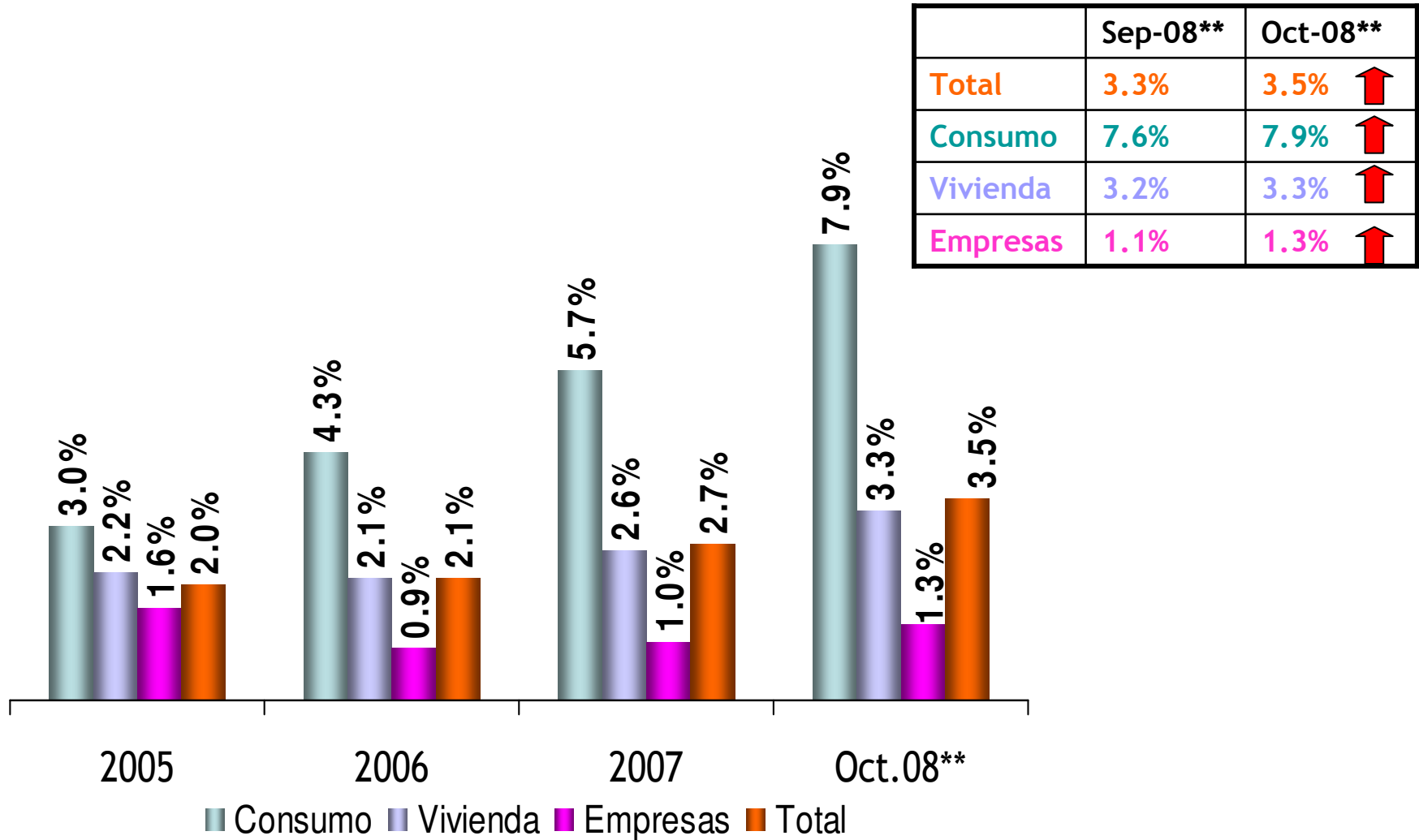

Fuente: Cálculos ABM con cifras de BANXICO

\*Índice de Morosidad = Cartera Vencida / Cartera Total

\*\*Incluye Sofom Banamex y Sofom Santander Consumo

## Índice de Morosidad Tarjeta de Crédito\*

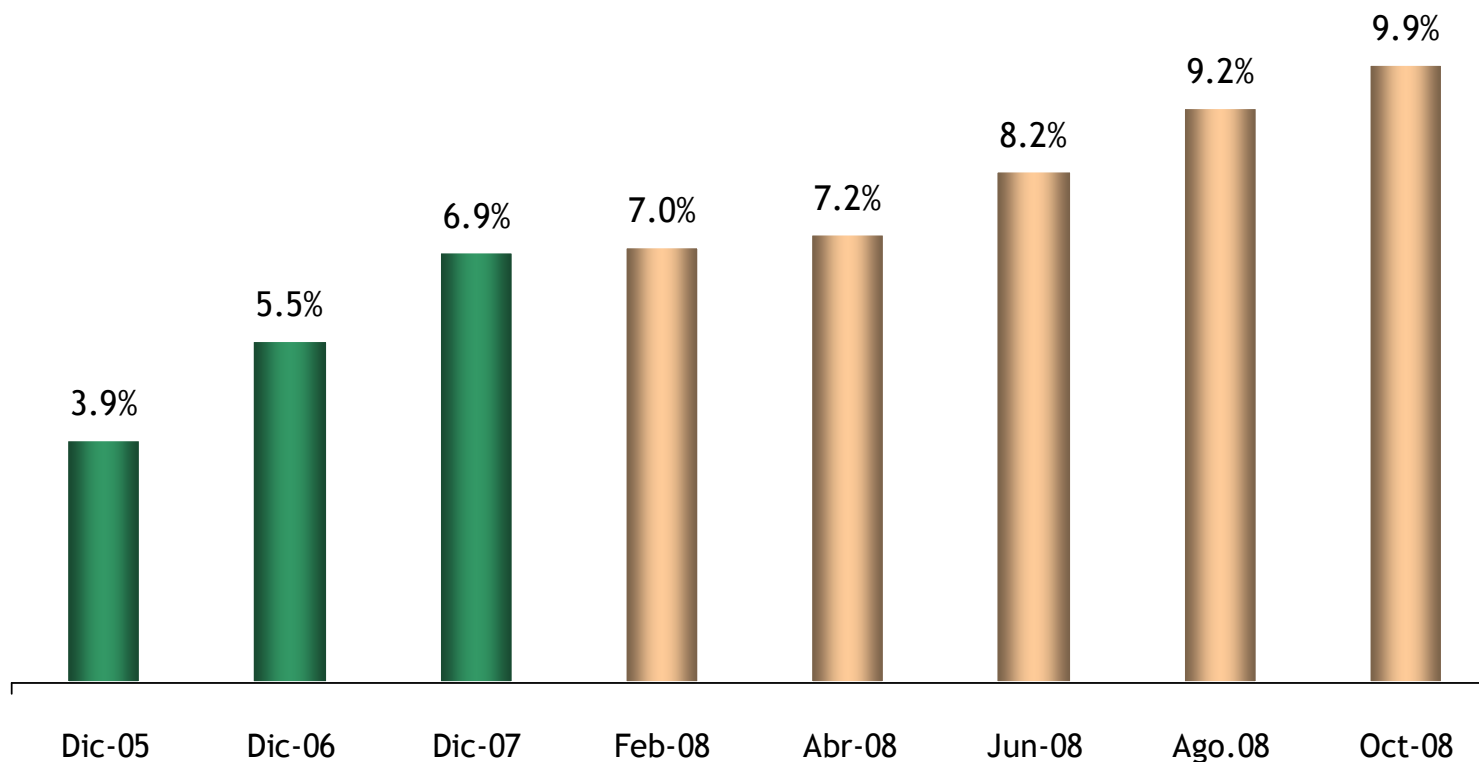

La banca se mantiene sólida y está preparada para enfrentar el entorno económico menos favorable.

## Índice de Cobertura

Estimación Preventiva / Cartera Vencida

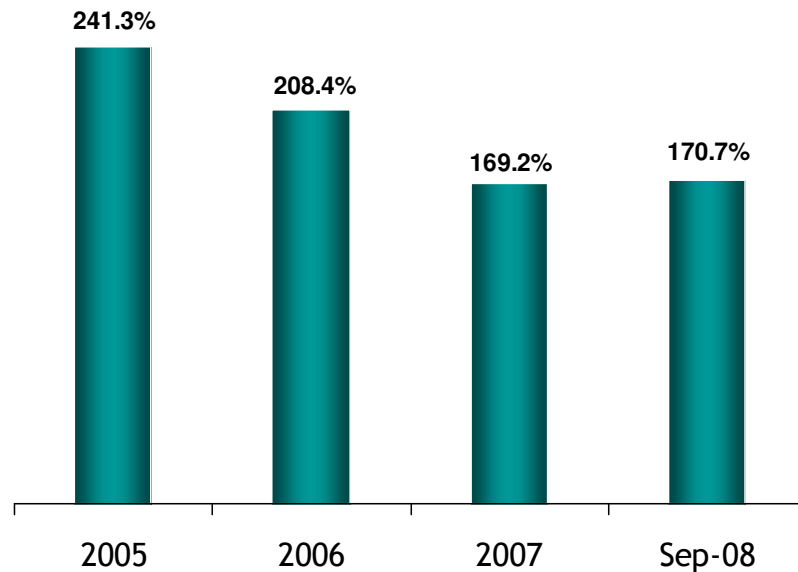

## Índice de Capitalización

Capital / Activos

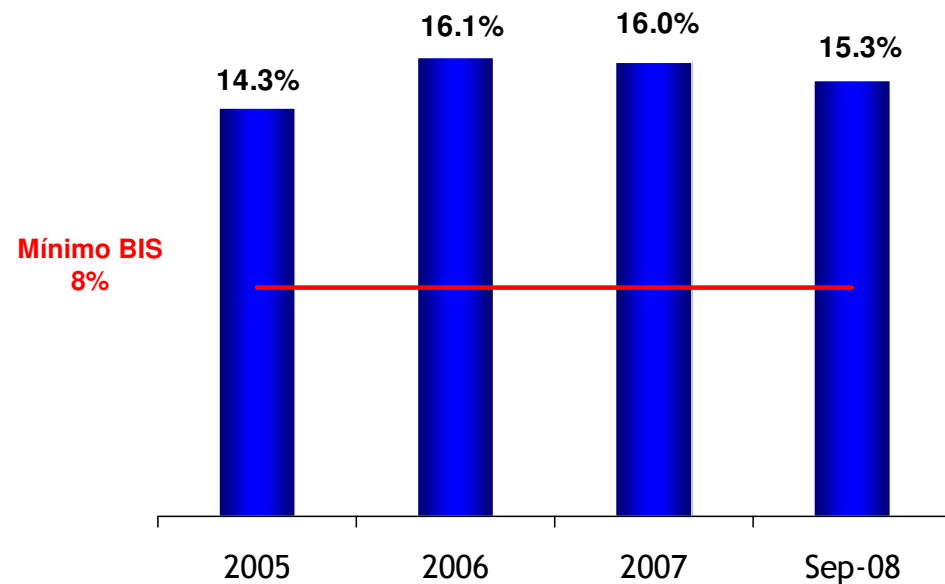

1. Evolución del Crédito
2. Evolución de la Infraestructura Bancaria
3. Ley de Transparencia y Ordenamiento de los Servicios Financieros
4. Portabilidad de Nómina

## Sucursales

Unidades

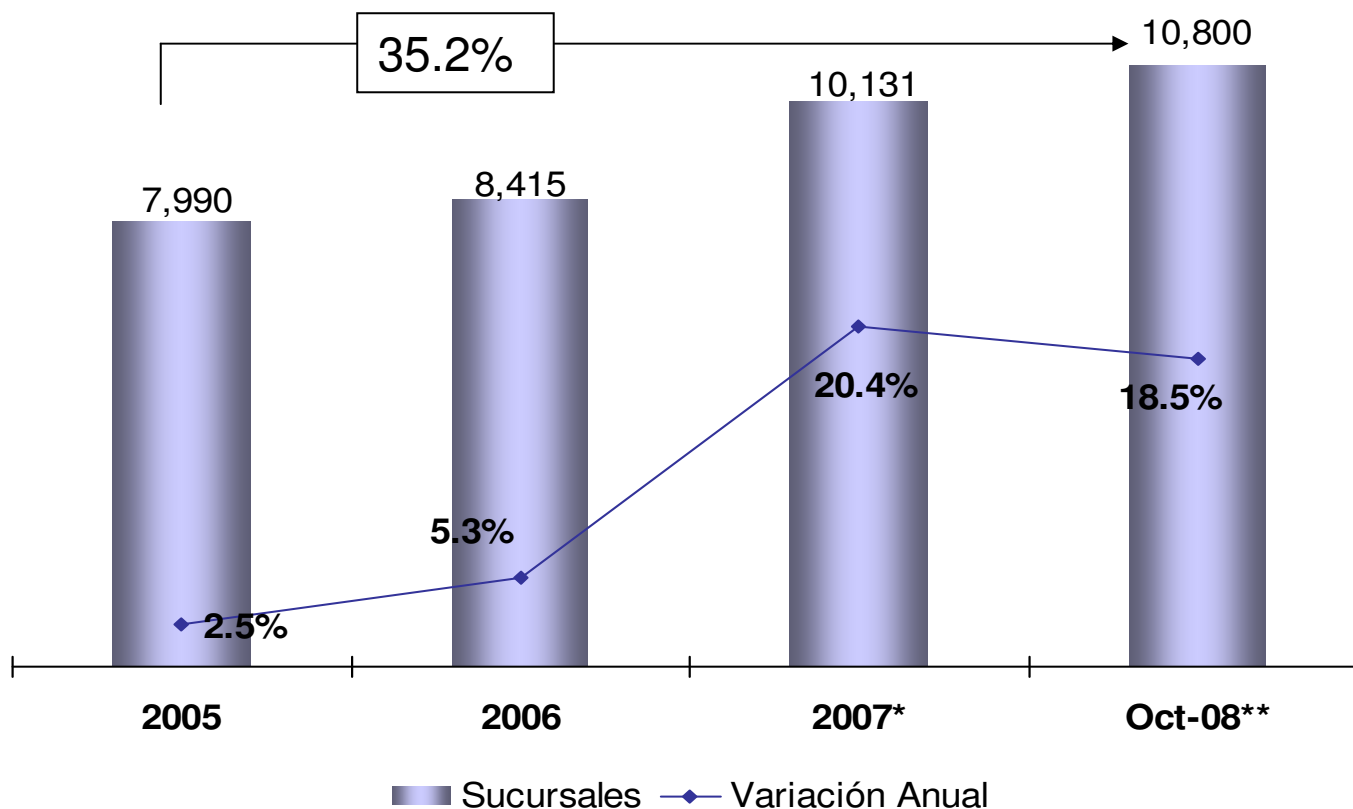

Últimos 12 meses:

+18.5% equivalente a 1,684 sucursales

(1,455 corresponden a sucursales de los bancos del Grupo A, más de 2 terceras partes del total)

En los últimos 12 meses, la inversión estimada en sucursales es de \$8,451 mdp

Fuente: CNBV y ABM

\*A partir de 2007 incluye sucursales tradicionales y módulos bancarios.

\*\* Estimación ABM con información del intercambio

## Cajeros Automáticos

Miles de Unidades

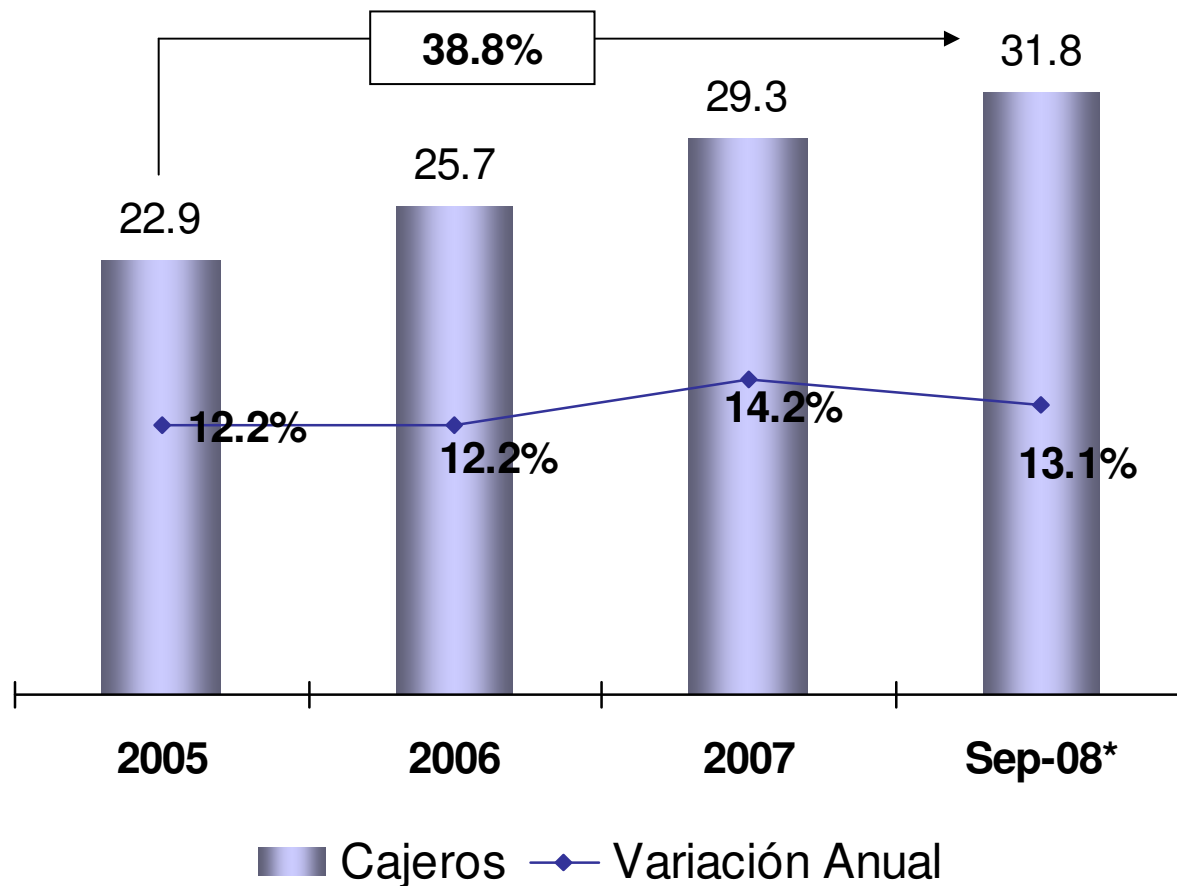

**Últimos 12 meses**  
**+ 13.1% equivalente**  
**a 3,693 cajeros**

*En los últimos 12 meses*  
*la inversión estimada*  
*en cajeros es de \$531*  
*mdp*

## Terminales Punto de Venta

Miles de Unidades

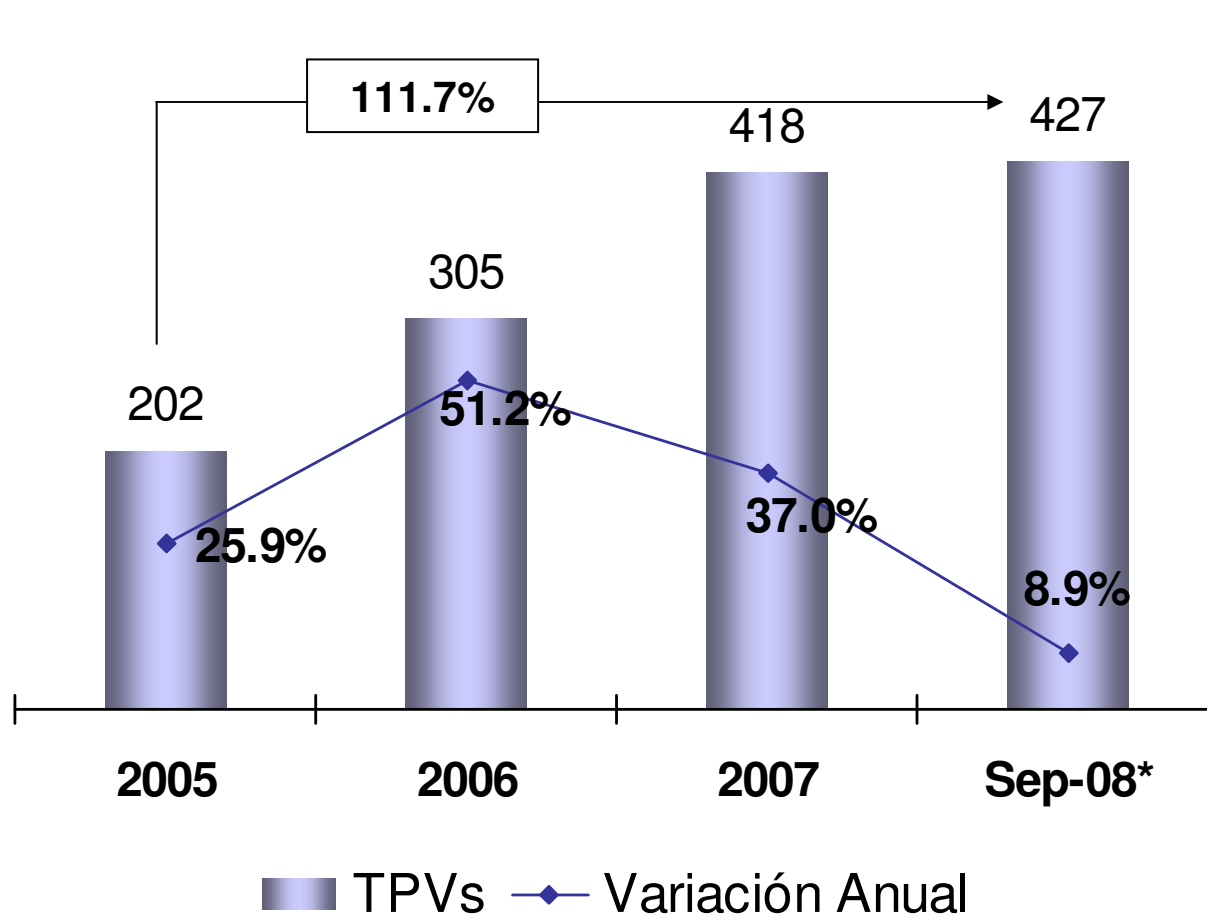

**Últimos 12 meses**  
**+ 8.9% equivalente**  
**a 34,927 TPV**

*En los últimos 12 meses, la inversión estimada en TPVs es de \$291 mdp*

## Tarjetas de Débito Emitidas

Millones

Últimos 12 meses  
+ 8.6% equivalente  
a 4.4 millones  
de tarjetas

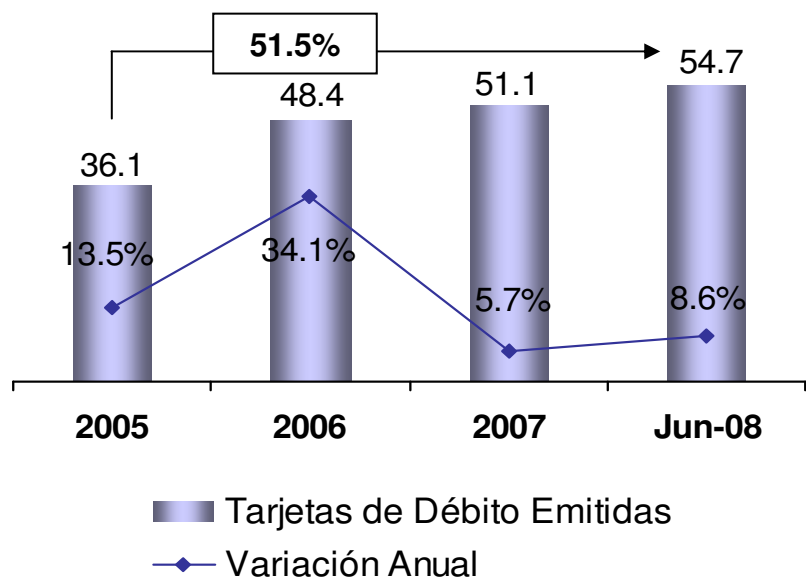

## Tarjetas de Crédito Emitidas

Millones

Últimos 12 meses  
+ 16.6% equivalente  
a 3.8 millones  
de tarjetas

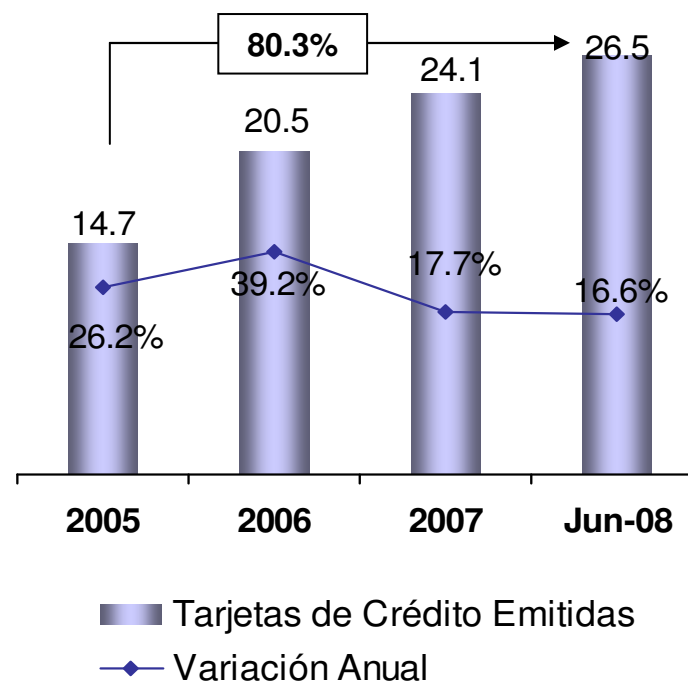



.. y avanza en su propósito de ampliar la cobertura de sus servicios

## Infraestructura en proporción de la PEA

(por cada 100 mil personas)

### Cajeros Automáticos

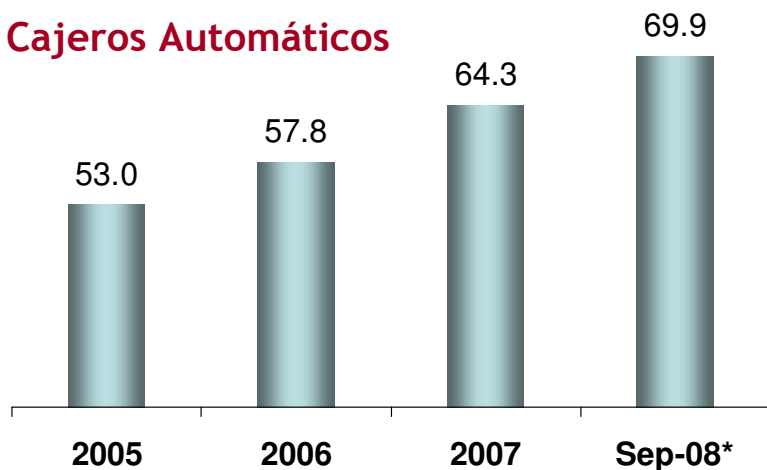

### TPVs

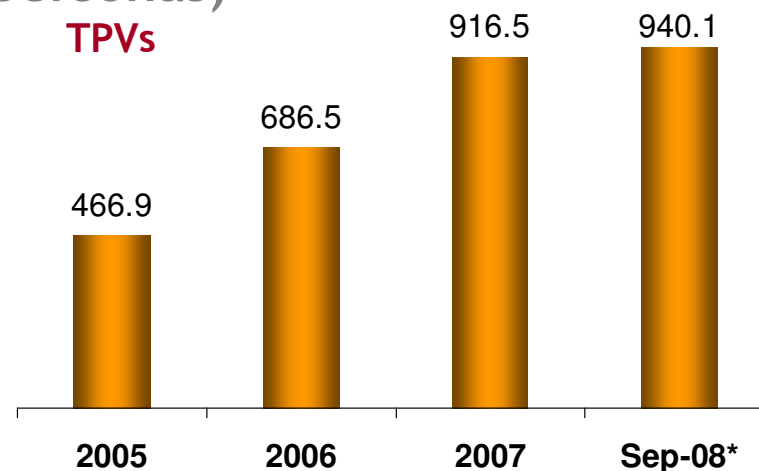

### Sucursales

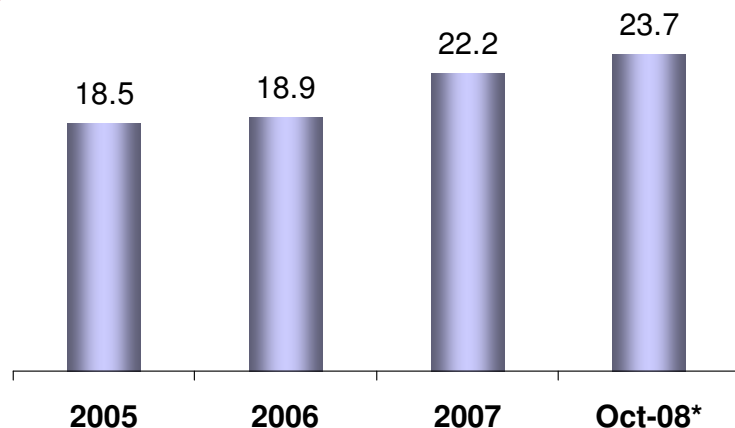

### Tarjetas Bancarias Emitidas

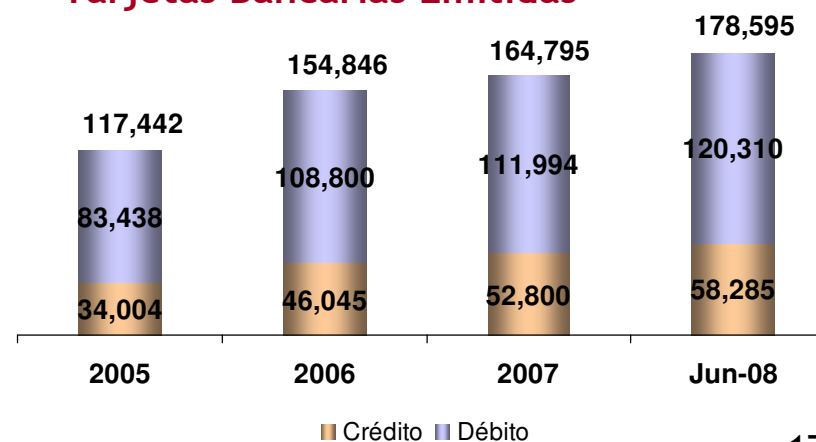

■ Crédito ■ Débito

Fuente: Cálculos ABM con base en información de BANXICO, INEGI, y la propia ABM

\* Estimación ABM con información del intercambio bancario.

1. Evolución del Crédito
2. Evolución de la Infraestructura Bancaria
3. Ley de Transparencia y Ordenamiento de los Servicios Financieros
4. Portabilidad de Nómina

La Asociación apoya todos los esfuerzos por la transparencia, protección y educación financiera para el consumidor; sin embargo, preferimos privilegiar todas las medidas que fomenten la competencia y eviten medidas que regulen precios, lo que acabaría inhibiendo la actividad y generando distorsiones en el mercado.

1. Evolución del Crédito
2. Evolución de la Infraestructura Bancaria
3. Ley de Transparencia y Ordenamiento de los Servicios Financieros
4. Portabilidad de Nómina

- Entró en vigor el 31 de octubre de 2008.
- Existen alrededor de 23 millones de contratos de nómina susceptibles de migrar interbancariamente.
- Los bancos difundirán a través de sus páginas web y carteles en las sucursales, el derecho a la portabilidad de nómina.
- Durante los meses de enero y julio de cada año, los bancos publicarán esta disposición en medios escritos de circulación nacional.
- La banca está capacitando a los empleados de sucursal para ofrecer un mejor servicio.
- En el primer mes, el número de solicitudes de transferencia que se procesaron a nivel nacional fue de 723 solicitudes.